



## ENCUENTRO ANUAL SECHI 2025

Esperamos que **SECHI 2025** permanezca en la memoria de sus participantes como un espacio de encuentro, intercambio y colaboración, en el que la **diversidad de ponencias y debates** haya contribuido a conectar miradas y **generar vínculos entre regiones e instituciones**, y que al mismo tiempo esta ciudad extrema del país y nuestra universidad se hayan convertido en ese espacio de acogida anual.

Para la Universidad de Tarapacá (UTA), **SECHI** resonó en nuestras aulas, acercó a los estudiantes a la investigación económica y consolidó un vínculo académico que sentimos propio y cercano.

Dra. Mónica Navarrete  
 Presidenta de la Comisión Organizadora Local  
 Académica Facultad de Adm. y Economía, UTA





# ÍNDICE

Presentación	3
El Encuentro <b>SECHI</b> en el tiempo (2008-2025)	4
Información general del Encuentro <b>SECHI 2025</b>	5
Ponencias y número de participantes	6
<b>Día 0:</b> Talleres pre-encuentro para estudiantes	7
<b>Día 1 (jueves 4 de septiembre):</b>	
Sesiones paralelas de la mañana	8
Charla Magistral <b>José De Gregorio</b>	9
Sesiones paralelas de la tarde y sesión de pósters	10-11
<b>Keynote Julie Berry Cullen</b>	12
Salida al <b>Morro de Arica</b>	13-14
Cóctel de bienvenida en <b>Hotel Arica</b>	15-16
<b>Día 2 (viernes 5 de septiembre):</b>	
Sesiones de la mañana (CAF, doctorado y plenarias)	
<b>Keynote Diego Pérez</b>	17
Premiación de pósters	18
Sesiones de la tarde	19
Visita a la <b>Ex Isla del Alacrán</b>	23
Momentos	20
Fotografías de cierre	21
Gestos que marcaron el encuentro	22
La experiencia en la isla	23
Bonus Día 3 (sábado 6 de septiembre): Paseo opcional a La Tropicilla y <b>Museo</b>	
<b>Arqueológico San Miguel de Azapa</b>	25
Elementos y apoyo logístico del Encuentro	27
Inspiración estudiantil	29
Testimonios y voces destacadas	30-31
<b>Noticias</b> en medios y plataformas institucionales	32
Balance cuantitativo del Encuentro	33
Palabras finales	34
Agradecimientos especiales	35



## PRESENTACIÓN

El **Encuentro Anual de la Sociedad de Economía de Chile** (SECHI 2025) se realizó los días 4 y 5 de septiembre en la ciudad de **Arica**, teniendo como sede la **Facultad de Administración y Economía** de la **Universidad de Tarapacá**. Fue la primera vez que este evento se desarrolló en el extremo norte del país, lo que constituyó un hito para la comunidad académica regional y nacional.

La organización de este encuentro representó un desafío y, al mismo tiempo, una oportunidad única. El desafío estuvo en ser sede en un **territorio extremo**, logrando que los participantes llegaran y compartieran aquí, a pesar de la limitada conectividad aérea y terrestre. También en conocer la idiosincrasia de quienes participaron y acercar su quehacer académico al lenguaje de nuestros estudiantes, de modo que las aplicaciones de la investigación económica se vivieran de forma cercana y comprensible.

Con esta memoria buscamos dejar constancia del trabajo realizado, de los aprendizajes institucionales y de la contribución que fue **conectar a Arica con el resto del país** a través de **SECHI**, transformando las distancias en una ocasión para el encuentro, el diálogo y la integración académica.







## EL ENCUENTRO DE SECHI EN EL TIEMPO (2008-2025)

La experiencia vivida en **Arica** se inscribe en una trayectoria mayor: la historia de SECHI, que a lo largo de 17 años ha recorrido distintas zonas, consolidándose como un **espacio académico plural** y en permanente construcción, de referencia para el **debate económico en el país**. Cada sede ha aportado con su sello institucional y territorial, fortaleciendo una tradición que combina investigación, discusión académica y vinculación con la comunidad

Las **sedes que han acogido el Encuentro Anual SECHI** son:

- Reñaca, Pontificia Universidad Católica de Valparaíso (2008)
- Antofagasta, Universidad Católica del Norte (2009)
- Talca, Universidad de Talca (2010)
- Reñaca – Viña del Mar, ILADES – Universidad Alberto Hurtado (2011)
- Viña del Mar, Universidad Adolfo Ibáñez (2012)
- Santiago, Universidad Diego Portales (2013)
- Reñaca, Universidad de Chile (2014)
- Talca, Universidad de Talca (2015)
- Viña del Mar, Universidad Adolfo Ibáñez (2016)
- Colchagua - Talca, Universidad de Talca (2017)
- Valparaíso, Universidad Técnica Federico Santa María (2018)
- Santiago, Universidad de los Andes (2019)
- Encuentro virtual, Universidad Austral de Chile (2021)
- Valdivia, Universidad San Sebastián (2022)
- Santiago, Universidad Diego Portales (2023)
- Concepción, Universidad Andrés Bello (2024)
- **Arica, Universidad de Tarapacá (2025)**





## INFORMACIÓN GENERAL DEL ENCUENTRO SECHI 2025

---

El **Encuentro Anual de la Sociedad de Economía de Chile** reunió en **Arica** un promedio de **113 participantes diarios**, cifra que incluye tanto a los **expositores y asistentes nacionales e internacionales** como también a **actores locales** vinculados a la Universidad de Tarapacá y a la región de Arica y Parinacota. De ese total, un 39% se identificó como socio activo de **SECHI**, lo que refleja la participación constante de su comunidad.

Más del 90% de los asistentes provinieron de **Chile**, complementados con representación de seis países adicionales (**Estados Unidos, Perú, Argentina, Italia, Israel y Reino Unido**). Esta diversidad otorgó al Encuentro un marcado carácter nacional con un **sello internacional**, enriqueciendo la discusión académica y la creación de redes.

Entre las **universidades chilenas participantes** se contó con la **Universidad de Chile**, Pontificia Universidad Católica de Chile, **Universidad de Talca**, Universidad Católica del Norte, **Universidad Católica del Maule**, Universidad de los Andes, **Universidad Diego Portales**, Universidad Central de Chile, **Universidad Autónoma de Chile**, Universidad Adolfo Ibáñez, **Universidad Andrés Bello**, Universidad San Sebastián, Universidad del Desarrollo, **Universidad de Santiago de Chile**, Universidad Alberto Hurtado, **Universidad Santo Tomás**, Universidad del Bío-Bío y la **Universidad de Tarapacá, sede anfitriona**.

En el **ámbito internacional**, participaron académicos y estudiantes de la University of Houston, **University of Haifa**, Bocconi University, **Brown University**, University College London y la **University of Piura – Lima School of Economics**, así como representantes del CONICET (Argentina) y de UC Davis (Estados Unidos).

Junto a estas instituciones académicas, estuvieron presentes actores relevantes del mundo de las políticas públicas y del sector privado, como el **Banco Central de Chile**, el **Inter-American Development Bank (BID)**, la **CAF – Development Bank of Latin America and the Caribbean**, la Superintendencia de Pensiones, **AFP PlanVital**, además de **SONAMI**, **CORFO regional**, Comisión Nacional de Productividad y Consejo Productivo Regional.

Esta amplitud institucional y territorial demuestra el carácter transversal del Encuentro y su consolidación como un espacio de referencia para el **análisis económico** y las políticas públicas en Chile y América Latina.





Durante las dos jornadas del Encuentro se desarrollaron 94 de las 104 sesiones programadas, que incluyeron las charlas magistrales y keynotes de reconocidos economistas internacionales, junto con sesiones especiales organizadas por el Banco Central de Chile, el Banco Interamericano de Desarrollo (BID) y la CAF – Banco de Desarrollo de América Latina y el Caribe. A ellas se sumaron instancias consolidadas dentro del programa, como la sesión doctoral, las presentaciones de pósters y el panel de mujeres economistas, que dieron continuidad a la tradición académica de SECHI.

Los trabajos fueron distribuidos en sub-áreas temáticas de la economía, presentados en sesiones paralelas a lo largo de distintos bloques horarios, lo que permitió abordar una amplia diversidad de enfoques y debates. La siguiente figura sintetiza algunas de las estadísticas más relevantes de participación, destacando tanto el volumen de asistentes como las principales áreas cubiertas durante el encuentro.

## Participación en SECHI 2025



Gráfico: Mónica Navarrete, Universidad de Tarapacá • Fuente: Datos SECHI 2025 • Creado con Datawrapper

El gráfico muestra cómo las sesiones plenarias y magistrales, en particular la clase inaugural de **José de Gregorio** y los keynotes de **Diego Pérez y Julie Berry Cullen**; concentraron la mayor asistencia del Encuentro, reflejando el interés por escuchar a referentes de la disciplina a nivel internacional y nacional.

Entre las áreas temáticas, la categoría **Labor** destacó con 9 ponencias presentadas, lo que evidencia la relevancia de las discusiones en torno al mercado del trabajo y sus transformaciones. Asimismo, subcampos como **Macroeconomía, Economía Política, Macrofinanzas e Industrial Organization** lograron una presencia significativa, mostrando la diversidad de enfoques en la agenda investigativa.

En contraste, temáticas emergentes como **Sustentabilidad, Movilidad, Inflación, Pensiones y Discapacidad** tuvieron una menor cantidad de presentaciones, aunque su sola inclusión refleja la apertura del Encuentro hacia nuevas líneas de investigación con impacto social y territorial.

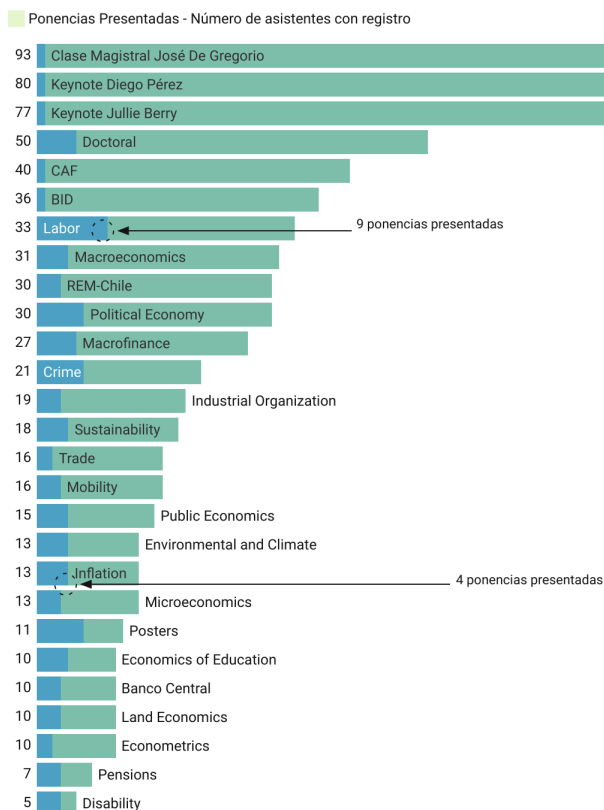

## Día 0: Talleres pre -Encuentro

En la **víspera del Encuentro SECHI 2025**, el miércoles 3 de septiembre, se realizaron dos talleres dirigidos a estudiantes de la **Universidad de Tarapacá Sede Arica e Iquique**, dictados por miembros del directorio de SECHI:

- Taller 1 (15:30 – 17:00 hrs.): Instituciones y Mercados: Economía y sus Aplicaciones al Mundo Real, a cargo de la **Dra. Paola Bordón**.
- Taller 2 (17:30 – 19:00 hrs.): Investigación económica en educación: una aplicación al ranking de notas, impartido por el **Dr. Bernardo Lara**.

Las actividades tuvieron una **convocatoria de 93 participantes**, provenientes de distintas carreras y regiones. Desde Arica y Parinacota asistieron estudiantes de **Ingeniería Comercial**, **Ingeniería Industrial** e **Ingeniería en Información y Control de Gestión**. Asimismo, se contó con la **participación de la jefa de carrera Jeamsie Herrera**, el profesor y economista **Iván Valdés**, y un **grupo de cuatro estudiantes de Ingeniería Comercial con mención en Comercio Exterior de la Sede Iquique**.

Estos talleres se consolidaron como un **espacio formativo de alto valor**, acercando a los **estudiantes a la investigación económica aplicada**, generando un **diálogo directo** con destacados académicos y reforzando la proyección de **SECHI** como un punto de encuentro **para nuevas generaciones de economistas en Chile**.



El estudiante Gabriel Pinto entrega un regalo y certificados a los académicos del taller





## Día 1: 4 de septiembre

El **primer día** del **Encuentro SECHI 2025** comenzó a las 09:30 hrs. con la apertura de las primeras **sesiones académicas en paralelo**: la sesión especial organizada por el **Banco Interamericano de Desarrollo (BID)**, orientada a **discutir los desafíos de la productividad regional**, y las dos sesiones doctorales, que reunieron a estudiantes de posgrado presentando investigaciones en curso.

Estas actividades marcaron un **inicio dinámico y diverso**, mostrando la **amplitud temática** y el compromiso de la sociedad con la formación de **nuevas generaciones de economistas**.





## Día 1: 4 de septiembre

Tras un breve coffee break, se dio paso a la **Ceremonia Inaugural**, donde autoridades de la **Universidad de Tarapacá y la directiva de SECHI** entregaron sus palabras de bienvenida, destacando el valor de realizar el Encuentro **por primera vez en el extremo norte del país**.

La ceremonia fue seguida por la **charla magistral del profesor José de Gregorio, decano de la Facultad de Economía y Negocios de la Universidad de Chile**, quien abordó la **Clase Magistral: "Resiliencia y Bienestar en la Economía Contemporánea"**



En esta clase magistral inspiradora, el **decano José De Gregorio**, nos llevó a **pensar la resiliencia de nuestras economías** no sólo como la capacidad de volver a "lo que era antes", sino como la **oportunidad de reinventarse ante grandes disrupciones**. **De Gregorio** nos recordó que vivimos en un mundo donde los bienes digitales y los servicios de "precio cero" ya están redefiniendo lo que entendemos por bienestar, y que la medición tradicional del PIB corre el riesgo de quedarse atrás. Fue una invitación a repensar las políticas públicas desde una mirada más amplia, donde el acceso equitativo al conocimiento, la **innovación financiera** y una mejor medición del bienestar sean parte de la agenda estructural.



Finalmente, el decano **analizó algunos de los grandes riesgos estructurales** que podrían poner en jaque la **resiliencia económica futura**: la **inflación persistente** (muy relevante en América Latina tras la pandemia), el rol del endeudamiento, los desafíos fiscales y el surgimiento de nuevos fenómenos económicos como los criptoactivos. También mencionó problemas que requieren atención desde la **política pública**, como **vivienda, salud y seguridad**, y cómo una medición más realista del bienestar podría orientar mejor las **decisiones de política**. Fue una **apertura potente** para el congreso: científica, humanista y con las miradas puestas en los grandes desafíos de futuro.

El resto de la jornada continuó con **sesiones paralelas en distintas áreas temáticas de la economía**, además de las **sesiones especiales** organizadas por el **Banco Central de Chile** y la **CAF – Banco de Desarrollo de América Latina y el Caribe**, que **congregaron un alto interés entre los asistentes**.





## SESIONES PARALELAS DE LA TARDE – JUEVES 4 DE SEP.

La tarde del primer día académico abrió con una amplia diversidad de sesiones que reflejaron la riqueza temática de la investigación económica actual. En 8 espacios simultáneos (7 salas + 1 espacio abierto de pósters) de la Facultad se realizaron presentaciones que invitaron a la reflexión, el debate y el intercambio académico.

En la sala de **Economics of Education**, se abordaron fenómenos tan actuales como la competencia escolar en contextos de inmigración, el impacto de las redes sociales en el bullying, y las dinámicas de elección educativa a través de sistemas centralizados, mostrando cómo las decisiones de política educativa influyen directamente en las trayectorias de niños y jóvenes.

La sesión de **Environmental and Climate** puso el acento en los desafíos de sostenibilidad y transición energética, con estudios sobre contaminación del aire, compromisos fiscales frente al cambio climático y el impacto del Acuerdo de París en los mercados energéticos. Un recordatorio de que la economía no puede desvincularse de la urgencia ambiental que marca este siglo.

El área de **Labor 1** ofreció una mirada al mercado del trabajo desde perspectivas innovadoras, incluyendo el impacto de la inteligencia artificial en América Latina, los ajustes ante shocks de oferta y los efectos diferenciales en trayectorias laborales y de género.

En paralelo, el **Banco Central de Chile** desarrolló una sesión especial en la sala de Postgrado, donde se discutieron investigaciones de gran proyección nacional sobre misasignación de capital humano, desigualdades en el acceso a la educación superior y restricciones de financiamiento en programas sub-bachillerato.

La sesión de Inflation reunió estudios sobre expectativas inflacionarias y formación de precios, explorando la interacción entre creencias, shocks energéticos y dinámicas de largo plazo, temas de alta sensibilidad en la coyuntura macroeconómica reciente.





## SESIONES PARALELAS DE LA TARDE – JUEVES 4 DE SEP.

Por su parte, la exhibición de pósters en los pasillos de la **FAE** se transformó en un espacio dinámico y cercano, donde se presentaron investigaciones sobre política monetaria, educación, cambio climático y trayectorias del delito, dando protagonismo a estudiantes y jóvenes investigadores.

En Trade, se analizaron las tensiones del comercio internacional, desde los efectos de la guerra comercial entre **Estados Unidos** y **China**, hasta la complejidad exportadora de las empresas chilenas y el rol de la política arancelaria en el desempeño externo del país.

Finalmente, en **Political Economy 1**, se discutieron temas vinculados al bienestar social, la influencia del poder económico en la política y la construcción de ideologías en el espacio público, reafirmando la importancia del análisis económico para comprender fenómenos políticos y sociales.

Esta franja horaria fue un reflejo del carácter transversal del Encuentro: un mosaico de temas, enfoques y metodologías que ofrecieron a los participantes la posibilidad de explorar, en un mismo bloque, múltiples dimensiones del quehacer económico.

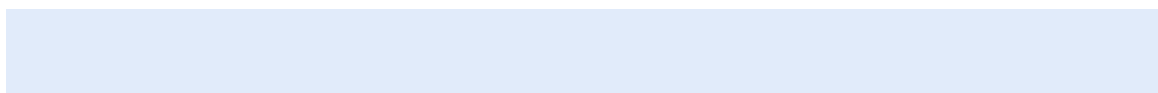





## “ABILITY MISMATCH AND EARLY CAREER SUCCESS”

Después del coffee break del día jueves, se realizó la **charla keynote** de la profesora **Julie Berry Cullen (UC San Diego)**, quien abordó el concepto de **desajuste** entre la capacidad cognitiva de los trabajadores y las exigencias de su primer empleo.

Basándose en **evidencia de la Fuerza Aérea de Estados Unidos**, mostró que el “**encaje**” inicial entre **habilidades y tareas** tiene **efectos significativos en la carrera temprana**: aprendizaje, retención y posibilidades de promoción. Estar “**sobrecualificado**” puede **acelerar el aprendizaje y el ascenso**, pero también aumentar la rotación por menor compromiso; mientras que comenzar en un puesto más exigente puede generar dificultades iniciales pero también motivación adicional.

Su mensaje central fue que una mejor asignación de las capacidades a las tareas, junto con políticas de capacitación adecuadas, puede mejorar tanto los resultados individuales como organizacionales, ofreciendo claves para repensar las políticas laborales y de recursos humanos.







## Morro de Arica

Al finalizar las sesiones del día, buses y minibuses de la Universidad trasladaron a los asistentes desde el campus hasta la Plaza San Martín, punto de partida para la visita al **Morro de Arica**, mientras quienes lo necesitaban pudieron regresar a sus hoteles antes de la cena de bienvenida.

## Relato histórico y panorámico

La subida al **Morro de Arica** fue uno de los hitos locales muy significativos del Encuentro. Desde el inicio del recorrido, los asistentes pudieron observar la ciudad en su emplazamiento costero, sus avenidas principales, la arquitectura urbana y su condición de puerto.

En la cima, el relato histórico permitió viajar a través de los 10.000 años de presencia humana en la zona: desde la cultura Chinchorro, pionera en las prácticas de momificación, hasta los pueblos originarios que habitaron los valles y la precordillera, articulando su economía mediante los “cuatro pisos ecológicos”. Se recordaron también los vínculos con Tiwanaku y el Imperio Inca, que incorporaron estas tierras bajo sistemas tributarios, y más tarde el rol clave del puerto de Arica como puerto real de la corona española, punto estratégico en el comercio de plata desde Potosí.

El relato avanzó hacia los procesos más recientes: la independencia del Perú, la Guerra del Pacífico y los efectos de la chilenización, hasta llegar a la anexión definitiva de Arica a Chile en 1929 y la creación de la Región de Arica y Parinacota en 2008. Todo ello dio sentido a la experiencia de contemplar desde la altura no solo el mar y la ciudad, sino también la profunda historia que une a Arica con su territorio y con el continente.







Más allá del valor histórico y patrimonial, la visita al Morro se transformó en un momento de encuentro y convivencia. Desde la cima, la mezcla de paisajes y relatos abrió espacio para la reflexión y, al mismo tiempo, para compartir risas, conversaciones y fotografías que quedarán como recuerdo del paso de **SECHI por Arica**.

Fue un espacio donde lo académico se entrelazó con la amistad y la camaradería, permitiendo que colegas, estudiantes e invitados internacionales se sintieran acogidos en esta ciudad extrema. La emoción de contemplar juntos la ciudad y el océano reforzó la idea de que el Encuentro no solo fue un espacio de debate académico, sino también de conexión humana y cultural.

Esta experiencia cerró el día con una energía única, preparando a todos para continuar con la cena de bienvenida y para guardar en la memoria la **visita al Morro** como un **símbolo del SECHI 2025 en Arica**.







## Cóctel de bienvenida

Los buses de la universidad trasladaron a los asistentes hasta el **Hotel Arica** para **compartir la bienvenida oficial de SECHI** en un ambiente cercano y espontáneo. Aunque el cóctel no estaba preparado desde el inicio, la llegada de los asistentes al salón bastó para animar el encuentro: las conversaciones comenzaron a fluir y el clima de camaradería se instaló de manera natural.

A medida que avanzaba la velada, **se incorporaron las danzas típicas del norte grande**, como el **Caporal y las danzas afro**, que **llenaron de energía y color el salón**, invitando a los presentes a compartir sonrisas, aplausos y momentos de alegría colectiva.

En este marco, dieron sus palabras de bienvenida la **Doctora Mónica Navarrete**, presidenta de la **Comisión Organizadora Local**, y la **Doctora Claudia Martínez**, **presidenta de SECHI**, destacando el esfuerzo conjunto para hacer posible el **Encuentro en el extremo norte del país**. La velada dejó la sensación de un inicio festivo y cálido, donde lo académico se combinó con la cultura y la amistad, marcando el reencuentro de **SECHI 2025**.











## Keynote – Profesor Diego J. Pérez (New York University)

La segunda **keynote** del Encuentro estuvo a cargo del profesor **Diego J. Pérez (New York University)**, con la charla “The Exchange Rate as an Industrial Policy”, que reunió a unos **80 asistentes**.

**Pérez** planteó que la **política cambiaria** puede ser utilizada por los gobiernos no solo como herramienta de estabilización macroeconómica, sino también como una palanca de **política industrial**. Mantener una moneda competitiva, a través de la acumulación de reservas o la intervención cambiaria, puede favorecer la competitividad del sector exportador, movilizar recursos hacia las actividades “tradables” y estimular el crecimiento económico cuando existen externalidades de aprendizaje y producción.

El marco teórico de la ponencia **integró mercados financieros imperfectos**, **bienes comerciables y no comerciables**, así como **externalidades marshallianas** que tienden a ser más intensas en las etapas iniciales de desarrollo y se reducen a medida que las **economías se acercan a la frontera tecnológica**.

El **mensaje central de Pérez** fue una invitación a repensar el tipo de cambio: más allá de ser un indicador a “mantener” o “controlar”, puede convertirse en una herramienta estratégica para impulsar procesos de industrialización y convergencia tecnológica. Sin embargo, advirtió que **esta política requiere de condiciones adecuadas** —como mercados financieros con ciertas fricciones, movilidad laboral y complementariedad con otras **políticas de desarrollo**— para ser efectiva y sostenible en el tiempo.





## Premiación Sesión de Posters

Tras la [keynote](#) del [profesor Diego Pérez](#), la profesora Paola Bordón, en representación de SECHI, condujo uno de los momentos más significativos del Encuentro: [la premiación de la sesión de pósters](#).

En esta edición, el reconocimiento fue otorgado a [Sebastián Chacón \(Universidad de Chile\)](#) por su investigación "[Assessing the Impact of Climate Change on Soft Commodities: The Case of Coffee](#)". Su trabajo, de notable claridad y rigor académico, analizó los [efectos del cambio climático sobre la producción de café](#), un [cultivo de enorme relevancia global tanto en lo social como en lo económico](#).

La investigación de [Chacón](#) no solo aportó [evidencia concreta sobre los riesgos que enfrenta este rubro](#), sino que también abrió la [reflexión sobre la necesidad de diseñar estrategias de adaptación](#) que articulen [ciencia, políticas públicas y sostenibilidad productiva](#).

La entrega del premio fue recibida con entusiasmo y simbolizó algo más que un reconocimiento individual: reafirmó el compromiso de [SECHI con el impulso a las nuevas generaciones](#) de investigadores, quienes están llamadas a enfrentar los [grandes desafíos de nuestro tiempo](#). Este instante se transformó en un hito de celebración colectiva y esperanza, reflejando la vocación del Encuentro como espacio de [excelencia académica y de construcción de soluciones para un futuro más justo y sostenible](#).







## Tarde del viernes 5 de septiembre

La tarde del [segundo día del Encuentro](#) se abrió con un nuevo ciclo de [sesiones paralelas](#) que ofrecieron a los asistentes una amplia [gama de discusiones académicas](#).

Entre las salas se desarrollaron exposiciones en áreas como [economía pública](#), [econometría](#), [macrofinanzas](#), [mercado laboral](#), [crimen y sostenibilidad](#), abarcando desde [debates sobre progresividad tributaria y nuevas metodologías econométricas](#), hasta los [impactos de desastres naturales y las dinámicas del mercado laboral](#). La [diversidad temática](#) permitió a los participantes escoger los espacios más cercanos a sus intereses de investigación, generando intercambios intensos y productivos.

Después del coffee break en el costado del edificio [FAE](#), la jornada continuó con un [segundo bloque de sesiones en paralelo](#), donde se abordaron tópicos vinculados a [movilidad social](#), [organización industrial](#), [macroeconomía](#), [macrofinanzas](#), [economía política](#) y nuevas perspectivas en el mercado laboral.

Este segmento dio cuenta de la [riqueza disciplinaria y del nivel de especialización](#) que caracteriza a [SECHI](#), confirmando su rol como [espacio de referencia para la investigación económica en Chile y la región](#).







## Momentos...

Los momentos entre ponencias en los espacios habilitados junto al edificio FAE y el Aulario D se convirtieron en pequeños oasis de conexión y charla, donde un café, un jugo o una galleta eran la excusa perfecta para detenernos y respirar. Allí surgieron risas, debates inesperados y reflexiones que complementaban lo escuchado en las sesiones, mientras los participantes compartían experiencias y descubrimientos. Fue en esos instantes donde se sintió la verdadera esencia de **SECHI 2025**: no solo como un espacio académico, sino como un lugar de encuentro humano, donde cada conversación, cada pregunta y cada sonrisa construyeron recuerdos que quedarán con nosotros mucho después de terminado el congreso.







## Fotografía de cierre académico

Concluidas todas las sesiones de la jornada, los participantes se reunieron en la entrada del edificio **FAE** para tomarse una fotografía grupal que simbolizó el cierre del trabajo académico de **SECHI 2025**. Fue un momento de alegría y camaradería, donde quedaron reflejadas las horas de debate, reflexión y aprendizajes compartidos.

Tras la foto oficial, los asistentes fueron trasladados nuevamente en minibuses hacia sus hoteles, mientras otros se dirigieron a las micros que los llevarían al centro histórico de la ciudad, desde donde iniciaría la última ruta cultural del Encuentro.







## Gestos que marcaron el Encuentro

El **Encuentro SECHI 2025** estuvo acompañado desde el principio por gestos que llenaron de calidez la experiencia. Al inicio, **Marcela Perticará**, expresidenta de **SECHI**, sorprendió con un regalo en agradecimiento a la organización local, gesto que fue recibido como una señal de confianza y augurio de que todo saldría bien.

Al cierre, fueron los estudiantes colaboradores quienes sorprendieron a la organización con un presente floral. Este gesto inesperado simbolizó la gratitud y el entusiasmo con que vivieron el evento, reflejando que el verdadero legado del Encuentro fue haber acercado la investigación y la economía aplicada a las nuevas generaciones.

Estos momentos, uno al comenzar y otro al concluir, sellaron el Encuentro con una impronta humana y comunitaria, recordándonos que detrás de cada sesión y debate académico están las personas, los vínculos y la emoción de construir juntos.







## La experiencia en la ex isla del Alacrán

La **segunda salida** del Encuentro nos llevó a un lugar cargado de **historia y belleza natural**: la **ex Isla del Alacrán**. Rodeada por el mar y unida al continente gracias a las obras de la Junta de Adelanto de **Arica en la década de 1960**, la isla se presentó como un **espacio donde la naturaleza, la cultura y la memoria se entrelazan**.

Durante el recorrido, **los participantes pudieron conocer su valor arqueológico y cultural**: desde las **ceremonias ancestrales descritas por cronistas**, hasta su importancia en la agricultura por el uso del guano y su **rol estratégico en tiempos coloniales** y republicanos. También se recordó su papel en la defensa frente a piratas y corsarios, y **más tarde como fortificación militar de interés para Perú y Chile**.

Hoy, la **ex Isla del Alacrán** es también un ícono deportivo gracias a sus olas, sede de campeonatos de surf y bodyboard que han posicionado a Arica en el circuito mundial. Para los asistentes, la caminata por sus senderos fue una **mezcla de descubrimiento**, conversación y asombro, en un entorno que resumió la esencia del Encuentro: **unir la reflexión académica con la identidad cultural y territorial**.





## Parada en el Parque Vicuña Mackenna

Luego de visitar la **ex Isla del Alacrán**, la ruta nos llevó al **Parque Vicuña Mackenna**, a los **pies del Morro de Arica**. Desde allí compartimos con los asistentes algunos hitos de la historia local: la **Ex Aduana**, que sobrevivió al **maremoto de 1868**, y la **Catedral San Marcos**, levantada tras el devastador terremoto y tsunami que **marcaron profundamente a la ciudad**.

Mientras los tambores afroariqueños resonaban de fondo, evocando la memoria del puerto y de quienes llegaron a él en calidad de personas esclavizadas, **el lugar se transformó en un espacio de encuentro y reflexión**. Fue también el **último momento en que logramos reunir a un número importante de invitados antes de la despedida**.

Allí, compartimos con los visitantes una idea que como ariqueños nos identifica: **"no somos solo narcotráfico, frontera o migración"**. Somos una ciudad pequeña en el mapa, pero que guarda en sí toda la evolución humana: **desde los cazadores-recolectores hasta agricultores y alfareros; fuimos parte de Tiwanaku, del Tawantinsuyu, del imperio español, luego de Perú y finalmente de Chile**. Todos esos procesos nos enseñaron a convivir en medio de estrategias diversas.

Por eso, dijimos que este no es simplemente el norte de Chile, sino el extremo sur de nuestra América morena, un territorio que **resume siglos de historia y resiliencia**, y que hoy abre sus brazos para acoger a **SECHI**.

Con la parada en el **Parque Vicuña Mackenna** y las **reflexiones compartidas a los pies del Morro de Arica**, **concluyó la jornada oficial del viernes**. A partir de ese momento, los asistentes quedaron en libertad para regresar a sus hoteles o continuar explorando la ciudad por cuenta propia.







### BONUS... Sábado 6, La ruta patrimonial

Como broche final del Encuentro, el **día sábado** se ofreció un **paseo opcional** para quienes permanecían en la ciudad con un autobús que esperó puntualmente en el **Hotel Arica**. El recorrido comenzó en el **sitio arqueológico de La Tropilla**, donde los participantes conocieron de cerca los **geoglifos** y las distintas técnicas utilizadas para **marcar el territorio**. La explicación incluyó el significado de estas representaciones y la visita a las **bases de la aldea de Cerro Sombrero**, destacando la importancia del **espacio en la arqueología regional**. Durante el trayecto hacia el museo, se hizo referencia a la historia de las parcelas vinculadas a la trata de esclavos en época colonial, mostrando cómo el territorio **guarda huellas de procesos sociales y económicos de larga data**.

En el **Museo Arqueológico de San Miguel de Azapa**, el grupo recorrió las salas históricas, comenzando con un mapa para contextualizar el **uso económico del territorio**. Las **vitrinas** expusieron un viaje de más de 10.000 años de historia, desde la **Cultura Chinchorro** y sus **prácticas de momificación**, pasando por el período formativo, la **influencia de Tiwanaku** y el **Imperio Inca** —con la introducción de técnicas como el quipu—, hasta llegar a los **actuales aymaras** y la sala dedicada a la producción de olivos y el uso de mano de obra esclava.





## Visita al Terminal Agropecuario (ASOAGRO)

Tras la experiencia en el [Museo Arqueológico de San Miguel de Azapa](#), el recorrido continuó con una parada en el **Terminal Agropecuario de Arica (ASOAGRO)**, uno de los [espacios más representativos de la identidad local](#). Allí, los participantes tuvieron la oportunidad de recorrer sus pasillos y apreciar la gran diversidad de productos que reflejan la [riqueza agrícola de la región](#) y la [multiculturalidad que caracteriza a Arica](#).

El mercado, con [sus colores, aromas y sabores](#), permitió a los visitantes conocer y degustar productos emblemáticos como las [aceitunas de Azapa](#), el [maíz lluteño](#) y el [orégano de la precordillera](#), reconocidos con [sello de identidad desde 2016](#). También se pudieron observar otros productos provenientes de distintos pisos ecológicos, como [carne de alpaca](#), variedades de [papas y choclos](#), [tumbos de la precordillera](#), [guayabas](#) y [aceites de oliva del valle](#).

El **ASOAGRO** se convirtió así en un escenario donde [convergen las huellas culturales de Perú, Bolivia y Chile](#), plasmadas en su oferta y en la vitalidad de su comercio diario.

Para los asistentes, esta visita fue una [ventana privilegiada a la vida cotidiana de Arica](#) y un recordatorio de cómo la [historia, la agricultura y la diversidad cultural](#) se entrelazan para dar forma a la [identidad regional](#).

Con esta última parada, los visitantes pudieron llevar consigo no solo [productos locales](#), sino también la sensación de haber vivido un [adiós con sabor ariqueño](#), cerrando la jornada con la calidez propia de esta tierra.

El paseo, [guiado por la profesora Patricia Arévalo y Jessica Rosas](#) como traductora, no solo permitió a los asistentes conocer la [historia profunda del territorio](#), sino también [sentir el pasado y el presente de Arica](#) en cada paso, integrando [cultura, memoria e identidad](#) en el cierre perfecto de **SECHI 2025**.







## Elementos y apoyo logísticos del Encuentro...

En el mesón de registro se entregaron materiales de apoyo que facilitaron la participación en las distintas actividades. El set contemplaba una credencial, un lápiz, una libreta y el libro del encuentro con los resúmenes de las ponencias, además de un cronograma y un mapa de salas, todo dispuesto en un bolso conmemorativo.

Estos materiales fueron muy valorados por los asistentes; sin embargo, debido a la alta convocatoria, en algunos casos se agotaron rápidamente y faltaron algunas credenciales, situación sobre la cual pedimos disculpas.

Adicionalmente, a cada expositor se le entregó un certificado de asistencia y presentación, como reconocimiento formal de su participación en el programa académico.

Durante las sesiones, los colaboradores estudiantiles apoyaron con un sistema de cronómetros en tablets que señalaban el tiempo restante para cada ponencia. Este recurso contribuyó a mantener la organización de los bloques y, en ocasiones, generó momentos simpáticos cuando algunos expositores se extendían más allá de lo previsto, despertando sonrisas y complicidad entre el público.

En conjunto, estos elementos logísticos y humanos fueron de apoyo para el desarrollo del evento, permitiendo que la atención se centrara en los contenidos académicos y en el intercambio de ideas que caracteriza a SECHI.





A lo largo del encuentro tuvimos el privilegio de escuchar 94 ponencias, cada una aportando una mirada única y enriquecedora. El programa indicaba que el viernes a las 18:00 horas todo debía concluir, pero el entusiasmo en algunas salas fue tan grande que el tiempo pareció no alcanzar y las conversaciones se prolongaron un poquito más de lo planificado...







## Inspiración estudiantil

Ese mismo espíritu de motivación también se reflejó en **nuestros estudiantes**. Durante el Encuentro, una de las ponencias despertó tal **interés en un alumno de la asignatura Macroeconomía II de la Facultad de Administración y Economía**, que decidió dar un paso más allá: **entrevistó personalmente al expositor Alex Nannig** y desarrolló a partir de ello un **Ensayo académico**.

La ponencia de Nannig, titulada “Beyond likes”, **abordó el impacto de las redes sociales en el bullying escolar**, destacando que el acceso temprano y sin supervisión puede incrementar los riesgos de acoso en línea. Frente a esto, **Nannig propuso un enfoque de libertad guiada y educación preventiva**, que prepare a los **jóvenes y sus familias para un uso responsable de las plataformas digitales**.

En su interpretación, **el estudiante resaltó que lo más significativo fue comprender que redes sociales y estudiantes estarán inevitablemente ligados en el futuro**, y que la solución no pasa por prohibiciones estrictas, sino por **fomentar la conciencia, el autocuidado y la responsabilidad digital**.

Un ejemplo concreto de cómo la **experiencia de SECHI** trascendió más allá de las salas, inspirando nuevas ideas y **aprendizajes dentro de nuestra propia comunidad universitaria**.



Entrevista de Luis Guarachi Condori a Alex Nannig



Y para finalizar, veamos que opinan algunos asistentes al encuentro..



**Andrea Cayumil Fernández**, estudiante doctorado Universidad Católica y economista Banco Central de Chile. “Es la primera vez que visito Arica, La primera vez que vengo al Encuentro SECHI y la organización me ha parecido súper buena. Lo que más destaco es la cordialidad de todos, desde que nos reciben hasta que nos dirigen a las actividades. Ha sido una experiencia súper buena. Ha sido una excelente oportunidad para reencontrarme con colegas economistas que no veía hace varios años, reconectar con ellos, ver en qué están, cuáles son los estados de sus investigaciones, así que me voy muy contenta por eso también. Por supuesto, volvería feliz a asistir a un evento como este, además creo que para la comunidad económica es súper bueno compartir en qué estamos trabajando y recibir comentarios que nos ayudan a fortalecer nuestras investigaciones”.

**Gustavo Pinto**, Sociedad Nacional de Minería (SONAMI). “No conocía Arica, el año pasado participé en SECHI, pero el encuentro se hizo en Concepción, ahora tocó Arica. Me ha parecido un buen momento, feliz de volver a estar acá, en el encuentro. Es súper bueno, enriquecedor, conocer gente, aprender nuevas cosas, ver caras viejas, caras familiares. Entonces es un reencuentro bastante emocionante y bastante significativo para mí, así que muy bien, estoy muy emocionado por los paseos que nos tienen organizados”.



**Valeria Scapini**, Universidad Central de Chile. “Es la primera vez que participo en el Encuentro SECHI y primera vez que vengo a Arica también. El evento hasta ahora me ha parecido espectacular, un evento increíble, muy buena la organización, de primer nivel. He encontrado mucha gente conocida, muchos que son un referente para uno y me he encontrado con muchos profesores míos, así que he podido retomar el contacto, he conocido además mucha gente. La salida al Morro de Arica fue preciosa, nos tocó justo la puesta de sol, así que fue hermoso, hermosa la experiencia, cuando bajamos ya era de noche, así que ver todas las luces de la ciudad fue espectacular, perfecto como un mirador, tomamos fotos con mis compañeras y gente que conocí, muy linda experiencia. En relación a la recepción en el hotel y los bailes, hermoso, no puedo describirlo de otra manera, muy lindo, saqué muchas fotos y videos porque habían bailes que yo no conocía, muy lindo todo”.





---

**Marcela Perticará**, Universidad Diego Portales. “El evento SECHI como todos los años a estado, de verdad, muy muy bueno, muy buenos papers. Creo que es una buena oportunidad para exponer nuestros trabajos a una audiencia un poquito más extensa, y al mismo tiempo conocer nuevas personas, nuevos colegas, y tal vez entablar relaciones que nunca hubiésemos entablado si no nos hubiéramos conocido acá. Es mi primera vez en Arica, creo que además de la conferencia en sí, todas las actividades sociales han estado súper buenas, es una muy buena instancia para compartir con colegas. Todos los años nos juntamos con un mismo conjunto de colegas y aparece gente nueva que ha llegado y siempre es bueno conocerlos”.



---

**Cristian Concha**, Universidad de Talca. “Me he encontrado con algunos colegas de versiones anteriores, principalmente del sur, así que a sido una buena instancia para reencontrar caras conocidas y también conocer personas nuevas sobretodo, así que eso ha sido interesante, como este encuentro agrupa personas de todo el país. Y resaltar la hospitalidad de la Universidad de Tarapacá. Fue muy interesante la salida al Morro, yo nunca habia venido a Arica, nos comentaron la historia, pudimos recorrer un poco, es un tema importante, un hito nacional”.

---

**Joaquín Toledo**, estudiante doctorado Universidad Católica. “Es la primera vez que participo en el Encuentro y hasta ahora a sido una experiencia muy productiva. Vinimos con varios colegas, profesores y compañeros del doctorado y acá me he encontrado con otros colegas con los que ya estamos coordinando agendas para trabajar en el futuro, así que ha sido un programa muy productivo. Volvería a asistir sin dudar a este evento. Son actividades que siempre sirven para sumar voluntades, ideas en la investigación, así que son eventos que valen muchísimo la pena”.

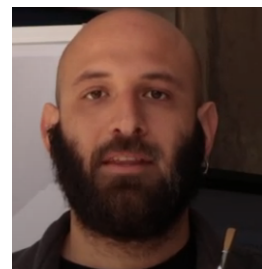



## Noticias en medios y plataformas institucionales

El **Encuentro SECHI 2025** no solo fue un hito académico, sino también un acontecimiento que tuvo eco en distintos espacios de difusión, reafirmando la relevancia de realizar este tipo de actividades en regiones.

En declaraciones a la prensa, la **Presidenta de SECHI, Claudia Martínez**, subrayó la importancia de “salir a las regiones” y de descentralizar los espacios de discusión económica, destacando que el evento en Arica fortaleció el vínculo entre la sociedad científica y los territorios más alejados del país.

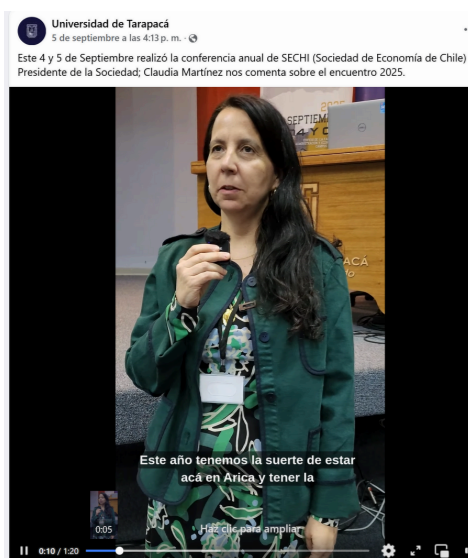
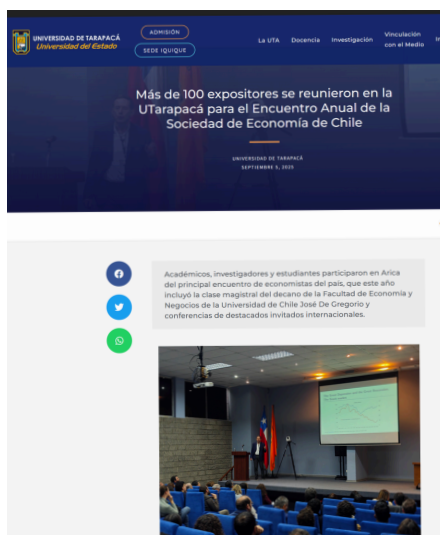

A nivel institucional, la **Universidad de Tarapacá** destacó la realización del congreso en sus plataformas oficiales, resaltando el rol de la Facultad de Administración y Economía como sede anfitriona y el impacto positivo que tuvo en la comunidad universitaria y regional.

Por su parte, la Decana de la Facultad de Ciencias Sociales de la Universidad del Maule, presente en el Encuentro, valoró la instancia como una oportunidad de encuentro nacional que abre nuevas posibilidades de colaboración interuniversitaria, con énfasis en la participación de académicas y estudiantes de universidades regionales.







## Balance cuantitativo del Encuentro SECHI 2025

El Encuentro Anual **SECHI 2025** en Arica logró reunir a una comunidad diversa y activa de investigadores, académicos, estudiantes y representantes del mundo público y privado. Durante cuatro días de actividades (incluyendo los talleres preconferencia), se desarrolló un programa de gran alcance que puede resumirse en las siguientes cifras:

▲ Indicador	Detalle
Keynotes y charlas magistrales	3 reconocidos economistas invitados
Países representados	6 (EE.UU., Perú, Argentina, Italia, Israel y Reino Unido) además de Chile
Participación	113 asistentes promedio por día (académicos, estudiantes, instituciones públicas y privadas)
Ponencias	Más de 100 presentaciones en total
Sesión de pósters	1 (con premiación al mejor póster)
Sesiones especiales	3 (Banco Central de Chile, Banco Interamericano de Desarrollo – BID, CAF – Banco de Desarrollo de América Latina y el Caribe)
Sesiones temáticas	34 sesiones en distintas áreas de la economía (incluyendo Doctorado, Crimen, Macroeconomía, Macrofinanzas, Economía Política en paralelo; Labor con 3 bloques)
Talleres preconferencia	2 talleres para estudiantes de pregrado (93 asistentes)

Tabla: Mónica Navarrete, Universidad de Tarapaca • Fuente: Datos SECHI 2025 • Creado con Datawrapper

Estas cifras reflejan el **dinamismo y la amplitud del programa**, así como la riqueza de miradas y experiencias que hicieron de **SECHI 2025** un evento de referencia para la economía en Chile y América Latina.



## Palabras finales

Al concluir este libro de recuerdos, hacemos una pausa para valorar lo vivido durante este encuentro. **SECHI** no es solo un congreso: es un espacio donde convergen ideas, pasiones y sueños; un lugar donde la curiosidad se transforma en conocimiento, y el conocimiento en inspiración. Cada ponencia, cada conversación y cada instante compartido dejó una huella en nuestra comunidad académica.

Estas páginas no solo recopilan información y datos, también recogen emociones, vínculos y aprendizajes que perdurarán más allá de estos días. Nos recuerdan que detrás de cada investigación hay historias humanas, esfuerzos silenciosos y sueños orientados a transformar la realidad. Que esta memoria sirva como testimonio del valor de la colaboración, la fuerza de la curiosidad y el compromiso de una comunidad académica que crece unida y generosa.

Al cerrar este capítulo, nos llevamos algo más valioso que el conocimiento: la certeza de que cada encuentro siembra semillas de inspiración, abre nuevas oportunidades y fortalece lazos que trascienden el tiempo.







## Agradecimientos especiales

Queremos expresar un reconocimiento muy especial a **Claudia Martínez, Paola Bordón, Bernardo Lara y Gonzalo Valdés, miembros de SECHI** que trabajaron estrechamente con la Comisión Organizadora Local, acompañándonos en cada etapa del proceso.

Nuestro agradecimiento se extiende también a toda la **comunidad de la Universidad de Tarapacá**, desde su **Rector, don Emilio Rodríguez Ponce**, hasta el Decano, los académicos y funcionarios de la **Facultad** y los distintos servicios institucionales que hicieron posible este encuentro: logística, transporte, equipos de audio, transmisión vía streaming, habilitación de espacios de alimentación y del área destinada a pósters, entre otros apoyos esenciales.

Un reconocimiento especial merecen los **estudiantes de Diseño Multimedia**, **Fabián Freire y Fernando Cofré**, quienes, en el marco de su segunda práctica profesional, asumieron con gran compromiso la tarea de **registrar fotográfica y audiovisualmente el encuentro**, dejando un valioso **testimonio visual de SECHI 2025**.

Un reconocimiento especial merece **Francisca Rodríguez**, quien, aunque no estuvo físicamente en Arica, **fue una presencia constante en la organización de SECHI 2025**. Su **apoyo en la coordinación, el seguimiento de tareas y la comunicación con la directiva nacional de SECHI** resultó clave para el buen desarrollo del encuentro. Muchas de las gestiones que permitieron articular lo local con lo nacional contaron con su **trabajo comprometido y silencioso, haciendo posible que el evento se llevara a cabo de manera fluida**.

Un reconocimiento especial corresponde también al **Decano de la Facultad de Administración y Economía, profesor Luis Mella Salinas**, quien, pese a no haber podido estar presente en el encuentro por razones de salud, **acompañó con su respaldo constante la preparación de SECHI 2025**. Su apoyo fue fundamental para articular las gestiones institucionales y brindar el aval académico necesario para que la Facultad se transformara en sede anfitriona de este importante evento nacional.

Finalmente, destacamos el **trabajo silencioso pero indispensable** de **Mayra Valencia, Nilda Flores, Rodrigo Cornejo, Pablo Siau, María Dibona y Gustavo Tapia**, quienes siempre estuvieron dispuestos a apoyar en aquellas tareas que no se ven, pero que **resultan esenciales para el éxito de un evento de esta envergadura**.

**Infinitas gracias a todos**

